



Școala Gimnazială Broșteni/Mehedinți
Comuna Broșteni, Județul Mehedinți, cod 227075
Telefon: 0252383120 E-mail: brosteniscoala@gmail.com



Ministerul Educației
Naționale și Cercetării
Științifice

Revizuit și avizat CA în data de 14 sep. 2016
Nr. 660 din 14 sep. 2016

PROIECT DE DEZVOLTARE PROIECT DE DEZVOLTARE INSTITUȚIONALĂ 2013-2017

Motto: “Doar căutând perfecțiunea găsim succesul.”

ARGUMENT:

Planul de dezvoltare pe termen mediu a unității școlare trebuie să reflecte strategia educațională pe termen mediu (4-5 ani), ținând cont de strategia educațională la nivel național, local, de evoluția economică a zonei în care se află situată școala, de mobilitatea și cerințele profesionale ale pieții muncii.

Școala funcționează și se dezvoltă prin efortul combinat al structurii de conducere a școlii, al personalului școlii, elevilor și părinților, aceștia alcătuind comunitatea educațională. Planul de dezvoltare ne arată direcțiile majore de progres, iar modul de întocmire a acestuia permite consultarea părților interesate și implicarea în asumarea scopurilor, obiectivelor și acțiunilor propuse.

La nivelul unității școlare proiectul de dezvoltare instituțională are o importanță deosebită deoarece concentrează atenția asupra finalităților educației (dobândirea de abilități, aptitudini, competențe), asigurând concentrarea tuturor domeniilor funcționale ale managementului (curriculum, resurse umane, material-financiare, relații sistemice și comunitare) și

asigură coerența strategiei pe termen lung a școlii.

În contextul unei mondializări a economiei, a globalizării mondiale, a creșterii concurenței internaționale, ca urmare a aderării și integrării în Uniunea Europeană, a impactului de noi tehnologii asupra societății, precum și a pregătirii educabililor pentru a face față unei evoluții în carieră într-o lume aflată în rapidă schimbare și în conformitate cu Legea Învățământului nr. 84/1995 republicat, Legea nr. 128/1997 (Statutul Personalului Didactic), Curriculum Național, cu celelalte documente legislative, cu OMEN, cu prevederile normative ale Inspectoratului Școlar Mehedinți, Buletine informative ale Proiectului de reformă a învățământului preuniversitar-Iosifescu, planul de dezvoltare, **principiile** pe care s-a fundamentat acest proiect sunt următoarele:

- **Centrarea actului educațional pe elevii școlii:**
 - **strategii didactice abordate,**
 - **stimularea creativității,**
 - **modernizarea continuă a bazei materiale,**
 - **stimularea participării la activități extrașcolare și extracurriculare menite să lărgescă orizontul elevilor;**
- **Echilibru între cerere și ofertă :**
 - **oferta educațională ține cont atât de resursele umane și materiale de care dispune școala, cât și de solicitările elevilor și părinților, precum și pe domeniile actuale de interes:**
 - **utilizarea calculatorului,**
 - **comunicarea într-o limbă modernă ,**
 - **educație pentru sănătate,**
 - **educație civică ;**
- **Cooperare școală comunitate:**
 - **participare la programele și acțiunile organizate de Primaria Comuna Broșteni,**
 - **colaborarea cu ONG-uri, Poliția și alte autorități locale**

CUPRINS

I. VIZIUNEA

***II. DIAGNOZA MEDIULUI INTERN ȘI EXTERN AL
UNITĂȚII ȘCOLARE***

1. INFORMAȚII DE TIP CANTITATIV

2. INFORMAȚII DE TIP CALITATIV

3. CULTURA ORGANIZAȚIONALĂ

4. ANALIZA PEST

5. ANALIZA SWOT

III. MISIUNEA

IV. ȚINTE STRATEGICE

V. OPȚIUNI STRATEGICE

VI. REZULTATE AȘTEPTATE

***VII. PROGRAME DE DEZVOLTARE MECANISME
ȘI INSTRUMENTE DE MONITORIZARE ȘI
EVALUARE***

I. VIZIUNEA

Ne propunem să devenim una din școlile de prestigiu din județul Mehedinți, apreciată de către elevi, părinți și comunitatea locală pentru eficiența activității instructiv-educative, asigurarea condițiilor materiale necesare unui învățământ de calitate, asigurarea egalității șanselor tuturor elevilor, pentru rezultate deosebite în activitatea de performanță și pentru ancorarea școlii în comunitatea locală și europeană.

II. DIAGNOZA MEDIULUI INTERN ȘI EXTERN AL UNITĂȚII ȘCOLARE

1. INFORMAȚII DE TIP CANTITATIV

➤ Elemente de identificare a unității școlare:

Denumirea școlii: **Școala Gimnazială Broșteni**

Adresa: Comuna Broșteni, Județul Mehedinți

Tipul școlii: Școala coordonatoare cu clasele I-VIII și unități subordonate- învățământ primar și preșcolar, cursuri de zi.

- Orarul școlii: 8.00-14.00

Limba de predare: limba română .

➤ Repere geografice:

Școala este situată în **Comuna Broșteni, Județul Mehedinți**, comună situată la intersecția drumurilor dintre Drobeta Turnu Severin și Târgu-Jiu și Baia de Aramă și Strehaia.

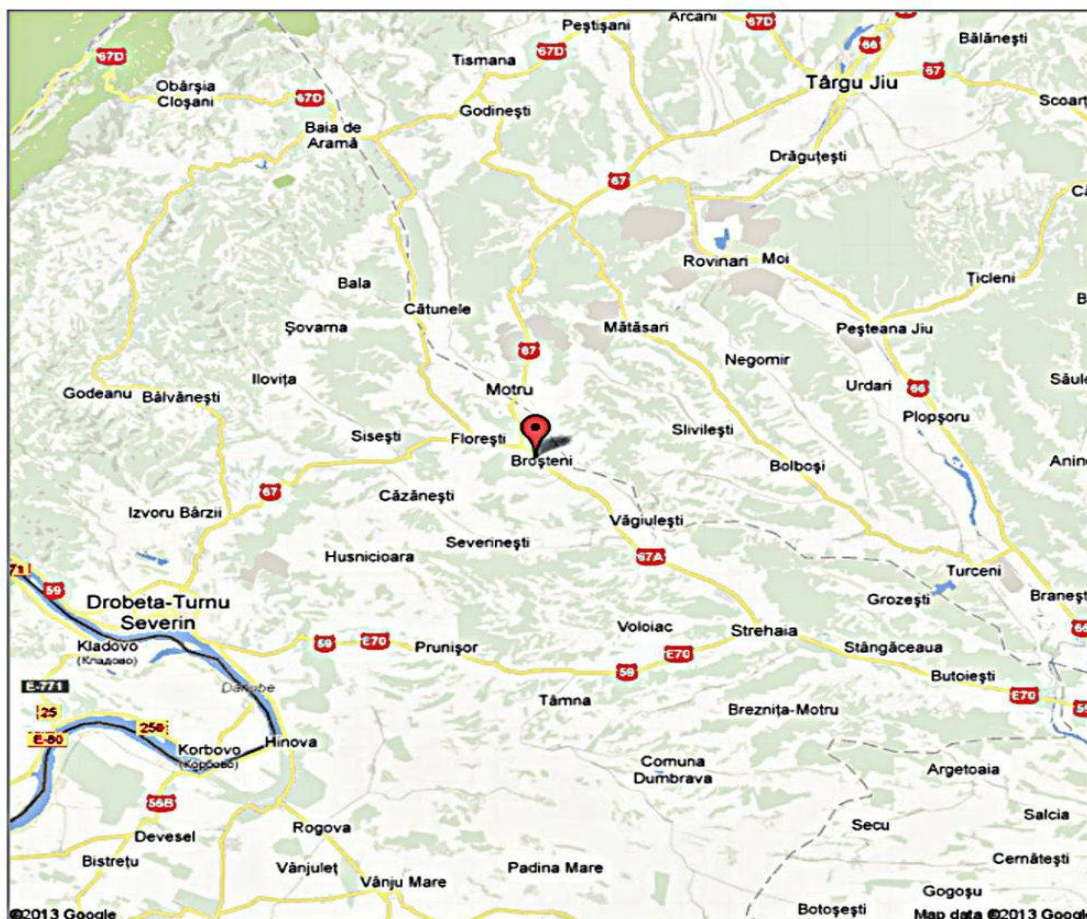

Școala Gimnazială Broșteni/Mehedinți

📍 Marcator de locație 1

➤ Reper istorice:

Scurt istoric al școlii: După cum reiese din Monografia învățătorului Gheorghe Crăciun, în documente se arată că școala a funcționat prima dată pe hotarul Orbesc pe la 1820-1830. Suntem îndreptățiți să credem că și înainte de aceste date probabile, școala a funcționat în casa preotului sau a dascălului (cântăreț bisericesc), pentru că existau în Broșteni acte scrise încă de la 1770. Probabil cei ce învățau aici erau deprinși să citească și să cânte în strană iar uneori să și scrie. În școala de aici după 1820-1830, învățau ceea ce învățaseră în casa preotului, în plus, mai făceau câteva calcule orale și învățau câteva povestiri istorice. Plata se făcea la început mai mult în produse cum ar fi: grâu, fasole, porumb și rareori în bani.

În „Istoria Școlii Primare Mehedințene”, apar primele însemnări cu privire la dascălii din „Broșteni” și Lupșa de Sus. După „Legea Asupra Instrucțiunii” a domnitorului Alexandru Ioan Cuza, găsim iar școala din Orbeni (1865), ca apoi să se mute în casa „Luxi” și apoi în fostul local al primăriei, terminat în 1898. În această clădire era o sală mare de clasă și o cancelarie mică..

În anul 1859 și în Lupșa de Sus s-a construit primul local de școală, compus din două săli de clasă. Era înzestrat cu bănci lungi de circa 3 m, în clasă fiind un singur șir de bănci. Ulterior clădirea a fost demolată, iar în anul 1904 s-a construit un local nou de școală, cu două săli mari, două vestiare, două

camere pentru locuința învățătorului și o cancelarie, pe temelia căruia se află și azi Căminul Cultural, construit prin 1952.

Din anul 1961, școala a funcționat în noul local clădit de „Casa Școalelor”, unde mai funcționează și astăzi (cu îmbunătățirile de rigoare). În anul 1927, școlii i s-au adăugat două ateliere: unul de tâmplărie și altul de țesături și cusături naționale.

În anii 1929-1930 a funcționat și o „Grădină de copii” condusă de două învățătoare.

Bibliografie: „ Monografia Comunei Broșteni”- Prof. Căpățînă Victor-

Școala în anii `80

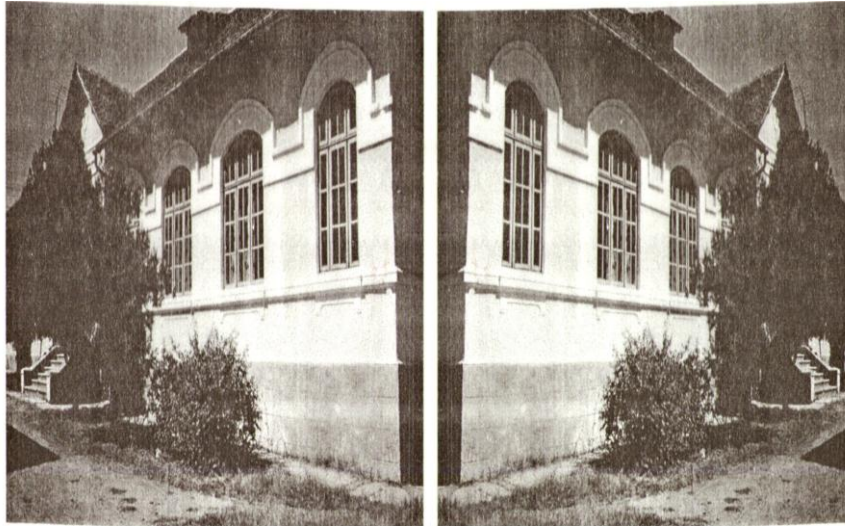

Școala Gimnazială Broșteni în prezent



➤ Resurse umane

• Elevi

În școală sunt instruiți și educați 225 elevi și preșcolari provenind din circumscripție, repartizați în 5 grupe de preșcolari, 5 clase la ciclul primar cu predare simultană și în 4 clase la ciclul gimnazial.

În ultimul an numărul de elevi este constant.

Ponderea elevilor cu rezultate bune și foarte bune: 65%.

Promovabilitatea la evaluarea națională: 50%.

• Cadre didactice

Școala are în încadrare 21 de cadre didactice, dintre care 18 sunt titulare și 3 sunt suplinitoare calificate.

Din cele 21 de cadre didactice titulare, 14 cadre didactice au gradul didactic I, 4 au gradul didactic al II-le și 3 debutanți.

• Personal didactic auxiliar

Este format dintr-un secretar cu normă $\frac{1}{4}$ și un contabil cu normă $\frac{1}{4}$.

• Personal nedidactic

Activitatea de administrație este asigurată de 6 îngrijitoare.

➤ Resurse materiale

Activitatea de instruire și educare a elevilor se desfășoară într-un local nou, dat în folosință în anul 2009, format din 4 săli de clasă, cancelarie și localul vechi, renovat cu 2 săli de clasă, 1 cabinet de informatică, bibliotecă cu sală de lectură, sală de sport.

Școala este prevăzută cu încălzire cu sobe, iluminat natural și artificial.

Sălile de clasă sunt dotate cu mobilier nou, modern, iar procesul de predare-învățare se desfășoară prin folosirea ca material didactic, a 11 de calculatoare, 2 copiatoare, 2 imprimante.

Școala este dotată cu telefon, fax, internet.

Sursele de finanțare ale școlii sunt: Consiliul Local, precum și sprijinul financiar primit de la Consiliul Reprezentativ al Părinților.

2. INFORMAȚII DE TIP CALITATIV

- Mediul de proveniență a elevilor: elevii provin din familii cu pregătire medie.
- Calitatea personalului didactic: calificat 100% și cu performanțe în activitatea didactică 60%.
- Relații interpersonale: sunt bazate pe colaborare, deschidere, cooperare.
- Comunicarea, circulația informației: în școală există o bună comunicare între elevi, cadre didactice, părinți, directori, personal didactic auxiliar, personal nedidactic și de îngrijire, precum și o bună circulație a informației în ambele sensuri.
- Ambianța din unitatea școlară: în școală domină o atmosferă de lucru, caracterizată prin implicare și responsabilitate, prin colaborare și sprijin reciproc.

3. CULTURA ORGANIZAȚIONALĂ

Se caracterizează printr-un ansamblu de trăsături având ca valori dominante cooperarea, munca în echipă, respectul reciproc, atașamentul față de copii, atașament față de profesie, entuziasm și dorința de afirmare.

Sunt însă și cazuri de elitism profesional, individualism, competiție, rutină, conservatorism și automulțumire.

Regulamentul de ordine interioară a fost elaborat prin consultarea tuturor factorilor interesați și prin respectarea normelor din Regulamentul de Organizarea și Funcționare a Unităților de Învățământ Preuniversitar. În conținutul Regulamentului de Ordine Interioară sunt cuprinse norme privind activitatea elevilor, a cadrelor didactice, a personalului auxiliar și a personalului nedidactic.

În ceea ce privește climatul organizațional putem afirma că este un climat deschis, caracterizat prin dinamism și angajare, relațiile dintre cadre fiind colegiale, de respect și de sprijin reciproc.

Directorul școlii colaborează bine cu membrii colectivului, ține seama de sugestiile acestora și ia decizii cu privire la reducerea disfuncțiilor semnalate în activitatea școlii. Toate aceste aspecte se reflectă pozitiv în activitatea instructiv-educativă și în conduita cadrelor didactice.

4. ANALIZA PEST

A. Factori Politico-Legali

a) Legislația muncii:

- permite angajarea de către școală a personalului calificat și a specialiștilor pentru compartimentele deficitare ;
- nu permite eliberarea din funcție a cadrelor didactice cu performanțe scăzute .

b) Activitatea partidelor politice

- toate partidele politice promovează măsuri și politici educaționale menite să continue dezvoltarea și modernizarea sistemului ;
- lipsa de continuitate a măsurilor de reformă datorată alternanței partidelor la guvernare.
- stimularea creșterii natalității prin facilitățile acordate mamelor pentru creșterea copiilor.

c) Activitatea de lobby

- părinții reprezintă un factor important în prezentarea realizărilor școlii și a performanțelor instructive-educative
- cadrele didactice din învățământul primar colaborează cu grădinițele din vecinătatea școlii prezentând principalele realizări în activitatea instructiv-educativă și performanțele obținute de elevi.

• B. Factori economici

a) Activitatea economică

- reducerea activității economice influențează bugetele familiilor cu copii;
- apariția unor firme private cu productivitate bună oferă oportunități de sponsorizare a școlii;

b) Politica monetară și valutară

- fluctuațiile monedei naționale în raport cu valorile de referință afectează contractele de achiziții pe termen mediu și lung.

c) Politica bugetară

- la nivel local politica bugetară este favorabilă școlii, asigurându-se sursele financiare necesare asigurării în condiții decente pentru desfășurarea procesului instructiv-educativ.

d) Venitul disponibil al familiei

- scăderea veniturilor familiei generează demotivarea elevilor.

C. Factori socio-culturali

a) Atitudinea față de muncă:

- atitudine pozitivă față de muncă a majorității elevilor și părinților.

b) Rata natalității:

- scăderea anuală a numărului de copii din circumscripția școlară creează probleme de încadrare cu personalul didactic.

c) Nivelul educațional

- majoritatea elevilor provin din familii cu pregătire medie .

d) Probleme etnice

- în comunitate coexistă armonios populații de etnii diferite.

e) Atitudine față de religie

- coexistența pașnică între indivizi aparținând diferitelor religii.

D. Factori tehnologici

a) Dotarea, baza materială

- clădire nouă(2009), funcțională, cu toate dotările și utilitățile necesare desfășurării procesului instructiv-educativ.
 - acces la Internet și televiziune prin cablu.

5. ANALIZA SWOT

I. CURRICULUM

PUNCTE TARI	❖ PUNCTE SLABE
<ul style="list-style-type: none">❖ Școala dispune de documente curriculare oficiale: planuri-cadru, programe școlare, metodologii de aplicare a programelor, ghiduri și standarde de evaluare.❖ Curriculum la decizia școlii diversificat, care ține cont de dorințele elevilor, baza materială și încadrare ;	<ul style="list-style-type: none">❖ Oferta CDȘ a Școlii nu satisface în totalitate nevoile educaționale ale elevilor și nu constituie întotdeauna o activitate atractivă pentru aceștia.

<ul style="list-style-type: none"> ❖ Preocupări în direcția predării cunoștințelor prin introducerea softului educațional ; ❖ Surse informaționale bogate : manuale , auxiliare didactice, parașcolare, bibliotecă, internet, televiziune prin cablu; 	
<p>OPORTUNITATI</p> <ul style="list-style-type: none"> ❖ Majoritatea părinților colaborează cu cadrele didactice în vederea procurării de auxiliare și parașcolare. ❖ Oferta mare de auxiliare didactice permite o selecție riguroasă în vederea achiziționării ❖ Creșterea exigenței părinților față de serviciile pe care le oferă școala, disponibilitatea acestora la colaborare 	<p>AMENINTARI</p> <ul style="list-style-type: none"> ❖ Nu toți elevii au posibilitatea să-ți procure auxiliare școlare; ❖ Existența unor necorelații între programele școlare de la învățământul primar cu cele de la învățământul gimnazial; ❖ Starea fizică precară a manualelor la unele obiecte.

II.RESURSE UMANE

<p>PUNCTE TARI</p> <ul style="list-style-type: none"> ❖ Personal didactic titular calificat, majoritatea cu gradul didactic; ❖ Personal didactic auxiliar bine pregatit la toate compartimentele; ❖ Personal nedidactic conștiincios și disciplinat; ❖ Elevi dotați pentru activitatea de performanță; ❖ Participarea cadrelor didactice la cursuri de formare pe o tematica diversă; ❖ Cadrele didactice au abilități în domeniul IT și preocupări pentru predarea lecțiilor asistată pe calculator. 	<p>PUNCTE SLABE</p> <ul style="list-style-type: none"> ❖ Conservatorism în utilizarea metodelor activ-participative de predare-învățare-evaluare la ciclul gimnazial; ❖ Valorificarea insuficientă a datelor obținute în urma monitorizării și controlului activității didactice
--	---

OPORTUNITĂȚI

- ❖ Legislația muncii permite angajarea de către școală a personalului calificat pentru compartimentele deficitare;
- ❖ Părinți care solicită și manifestă interes pentru o pregătire de calitate;
- ❖ Număr mare de solicitări de înmatriculare din alte sectoare ale județului și din afara lui;
- ❖ Alocarea unei sume importante de la bugetul de stat pentru formarea continuă a cadrelor didactice.

AMENINȚĂRI

- ❖ Fluctuația personalului didactic suplinitor;
- ❖ Scăderea numărului de copii din circumscripție crează probleme de încadrare cu personalul didactic.
- ❖ Lipsa de timp a părinților conduce la o slabă implicare a familiei în viața școlii.

III. RESURSE MATERIALE

PUNCTE TARI

- ❖ Școala dispune de un local nou, spațios, amenajat cu toate utilitățile necesare;
- ❖ Baza materială bună în continuă modernizare;
- ❖ Realizarea de venituri extrabugetare din închirieri de spații, donații și sponsorizări;
- ❖ Școala dispune de o bază didactică bună, înnoită permanent prin eforturi proprii, de manuale, auxiliare didactice, parascolare;
- ❖ Conectarea la Internet și la televiziune prin cablu; menținerea stării de funcționare prin activități de întreținere și reparații periodice.

PUNCTE SLABE

- ❖ Lipsa unei evidențe și a unui control în vederea recuperării pagubelor realizate de către elevi
- ❖ Școala deține autorizație de funcționare;
- ❖ Unele cadre didactice nu își asumă responsabilitatea gestionării și întreținerii bunurilor din sala de clasă;
- ❖ Lipsa unui proiect cu finanțare externă;
- ❖ Utilizarea incorectă a utilităților de către elevi.

OPORTUNITĂȚI

- ❖ Descentralizarea finanțării și autonomia instituțională permit o gestionare mai eficientă a fondurilor;
- ❖ Sprijin din partea Consiliului Reprezentativ al Părinților pentru rezolvarea problemelor materiale curente
- ❖ Alocarea de către Primărie a fondurilor financiare necesare în vederea asigurării de

AMENINTARI

- ❖ Fluctuațiile monedei naționale în raport cu valutele de referință afectează contractele de achiziții pe termen mediu și lung;
- ❖ Bugetul limitat al comunității locale față de nevoile școlii.

condiții materiale decente;

- ❖ Programe naționale de dotări cu material didactic pentru laboratoare și sala de sport și cu carte școlară pentru bibliotecă.

IV. RELAȚII COMUNITARE ȘI DE PARTENERIAT

<p>PUNCTE TARI</p> <ul style="list-style-type: none"> ❖ Colaborarea cu Primaria, Politia comunei, Grupul de pompieri, Dispensarul, Biserica. ❖ Colaborare bună cu preotul Bisericii Sf. Nicolae; ❖ Colaborare cu Biblioteca comunală ❖ Relații de parteneriat cu Consiliul Reprezentativ al Părinților; ❖ Relații de parteneriat cu școli din județ și din țară 	<p>PUNCTE SLABE</p> <ul style="list-style-type: none"> ❖ Număr mic de proiecte de parteneriat cu școli din județ și din țară; ❖ Inconsecvența în promovarea imaginii școlii în comunitate.
<p>OPORTUNITĂȚI</p> <ul style="list-style-type: none"> ❖ Paletă largă de oferte pentru proiectele de parteneriat; ❖ Asistență de specialitate în realizarea de proiecte de parteneriat; ❖ Lobby din partea părinților privind realizările și performanțele școlii; ❖ Deschiderea spre colaborare a instituțiilor și organizațiilor din comunitatea locală. 	<p>AMENINȚĂRI</p> <ul style="list-style-type: none"> ❖ Timpul limitat al părinților conduce la o slabă implicare a acestora în viața școlii; ❖ Perceperea eronată de către o parte a comunității a problematicii vaste din activitatea școlii.

III. MISIUNEA

Școala Gimnazială Broșteni este o școală centrată pe promovarea valorilor și principiilor democratice, pe implicarea mai largă a comunității în viața școlii și extinderea serviciilor școlii pentru comunitate. Climatul educațional al școlii este bazat pe performanță, competiție transparentă și onestă, pe cooperarea și încurajarea inițiativei individuale și a inovației didactice menite să susțină dezvoltarea individuală a fiecărui elev și egalitatea de șanse prin educație.

IV. ȚINTE STRATEGICE

1. Curriculum la decizia școlii diversificat și atractiv, realizat prin consultarea elevilor și părinților și cuprinderea fiecărui elev într-o formă de educație extracurriculară;
2. Încadrarea cu personal didactic cu o înaltă pregătire științifică și metodică, receptiv la nou și interesat de perfecționare și formare continuă;
3. Prevenirea eșecului școlar și includerea tuturor elevilor într-o formă superioară de școlarizare, creșterea performanței școlare.
4. Gestionarea, întreținerea și menținerea funcționalității patrimoniului școlii, dezvoltarea acestuia prin accesarea de fonduri UE.
5. Promovarea imaginii școlii în contextul climatului concurențial actual de descentralizare și autonomie instituțională.

V. OPȚIUNI STRATEGICE

Ținta strategică	OPȚIUNEA STRATEGICĂ			
	Opțiunea curriculară	Opțiunea financiară a dotărilor materiale	Opțiunea investiției în resursa umană	Opțiunea relațiilor comunitare
1.Diversificarea curriculum-ului la Decizia Școlii prin consultarea elevilor și a părinților și cuprinderea tuturor elevilor într-o formă de educație extracurriculară	-Aplicare de chestionare elevilor și părinților; -Creșterea atractivității și aplicabilității opțiunilor; -Activități extracurriculare complementare.	-Achiziționarea materialelor necesare prevăzute în programele disciplinelor opționale; -Identificarea surselor de finanțare; -Folosirea eficientă a dotărilor existente.	-Stimularea materială a cadrelor didactice care realizează discipline opționale și activități extracurriculare de calitate;	-Extinderea parteneriatului cu părinții și implicarea acestora în pregătirea și desfășurarea activităților extracurriculare; -Extinderea parteneriatului cu alte instituții.
2.Încadrare cu personal didactic cu înaltă pregătire științifică și metodică, receptiv la nou și interesat de perfecționare și formare continuă.	-Eficientizarea procesului de predare-învățare prin utilizarea metodelor activ-participative; -valorificarea oportunităților oferite de paleta largă de cursuri de formare.	-Asigurarea sumelor necesare pentru perfecționare cu plata de la bugetul local; -Mărirea numărului de calculatoare pentru folosirea sistemului informatizat; -Consultarea cadrelor didactice în vederea completării materialului didactic.	-participarea la programe de formare în specialitatea cadrelor didactice de la gimnaziu; -perfecționarea cadrelor didactice în problematica managementului clasei; -elaborarea de materiale și ghiduri metodice în comisiile de specializare.	-Colaborarea cu Casa Corpului Didactic pentru participarea la cursuri de formare în specialitate și metodică pregătirii specialității;

<p>3.Prevenirea eșecului școlar , creșterea performanțelor elevilor supradotați și includerea tuturor elevilor într-o formă superioară de școlarizare;</p>	<p>-Realizarea învățământului diferențiat pentru asigurarea incluziunii copiilor de etnie romă și prevenirea eșecului școlar ; -Creșterea aportului disciplinelor opționale la asigurarea pregătiri de bază a elevilor ; -Realizarea de programe de pregătire suplimentară a elevilor capabili de performanță.</p>	<p>-Folosirea eficientă a materialului didactic și a mijloacelor de învățământ din dotare; -Asigurarea fondurilor necesare pentru achiziționarea de noi mijloace de învățământ și material didactic ;</p>	<p>-Motivarea și stimularea materială a cadrelor didactice ai căror elevi obțin rezultate la competițiile naționale.</p>	<p>-Transmiterea către licee și școlile de arte și meserii a fișei de caracterizare psihopedagogică a absolvenților ; -Activități de parteneriat cu licee și școli de arte și meserii în vederea cuprinderii tuturor absolvenților clasei a VIII-a într-o formă de învățământ</p>
<p>4.Gestionarea, întreținerea și menținerea funcționalității patrimoniului școlii , dezvoltarea acestuia prin accesarea fondurilor UE.</p>	<p>-Tematica orelor educative va cuprinde aspecte ce țin de păstrarea și întreținerea bazei materiale a școlii; -Includerea în cadrul lecțiilor a elementelor educative de păstrare și întreținere a bazei materiale a școlii ;</p>	<p>-Proiecte de buget fundamentate care să acopere cheltuielile de întreținere și reparații; -Realizarea unei execuții bugetare echilibrate; -procurarea de fonduri extrabugetare; -Realizarea programului de achiziții de bunuri și servicii în condițiile legii; -Aplicarea prevederilor regulamentului școlar pentru recuperarea pagubelor produse de elevi.</p>	<p>-asumarea răspunderii personalului didactic privind păstrarea patrimoniului școlii; -Implicarea membrilor consiliului de administrație în gestionarea bunurilor și recuperarea pagubelor;</p>	<p>-Colaborarea cu comitetele de părinți ale claselor; -Implicarea Consiliului Reprezentativ al Părinților în identificarea de noi surse de finanțare.</p>
<p>5. Promovarea imaginii școlii în comunitate</p>	<p>-Implicarea elevilor și cadrelor didactice în popularizarea rezultatelor școlii în rândul părinților; -Se vor edita pliante și afișe</p>	<p>-Identificarea de resurse extrabugetare pentru realizarea materialelor promoționale; -Asigurarea logisticii necesare pentru desfășurarea</p>	<p>-Popularizarea prin mass-media a factorilor implicați în activitățile de parteneriat; -Motivarea participanților prin acordarea de</p>	<p>-Implicarea părinților în acțiuni de promovare a imaginii școlii; -Realizarea unor activități extracurriculare în parteneriat cu</p>

	care vor cuprinde informații despre realizările școlii; -Se va asigura informarea comunității locale prin intermediul site-ului școlii; -Realizarea de parteneriate pentru desfășurarea de activități culturale în comunitate.	activităților de mediatizare și diseminarea a informațiilor; -Proiectul de buget va prevedea fonduri pentru premierea elevilor și formațiilor câștigătoare.	premierii.	Consiliul Reprezentativ al Părinților.
--	--	--	------------	--

➤ **REZULTATE AȘTEPTATE**

A). CURRICULUM

1. Oferta de discipline opționale satisface cerințele elevilor și părinților în procent de peste 90%.
2. Gama largă de activități extracurriculare oferă posibilitatea ca fiecare elev să desfășoare cel puțin un tip de activitate în afara programului de școală.

B). RESURSE UMANE

1. 80% din numărul cadrelor didactice vor aplica metode activ-participative și diferențiate pe particularități de vârstă și individuale ale fiecărui elev;
2. 40% din numărul cadrelor didactice care predau la gimnaziu vor efectua cel puțin un stagiul de formare în specialitate, metodică predării specialității sau metode de a asigura managementul eficient al clasei.

C). RESURSE MATERIALE ȘI FINACIARE

1. Spațiul școlar funcțional la standarde ridicate de curățenie și igienă;
2. Reducerea cu cel puțin 50% a pagubelor produse de elevi în unitatea școlară.
3. Fonduri suplimentare obținute prin proiecte finanțate în cadrul programelor naționale sau internaționale.

D).RELAȚII COMUNITARE

1. Creșterea cu 30% a numărului de convenții de parteneriat încheiate cu unitățile școlare din județ și din țară.
2. Încheierea a cel puțin 2 convenții de parteneriat cu ONG-uri pentru derularea de proiecte pe diferite componente educaționale.

V. PROGRAME DE DEZVOLTARE

Nr. Crt.	Domeniul funcțional	Obiective propuse	2013/2014	2014/2015	2015/2016	2016/2017
1.	CURRICULUM ȘI VIAȚA ȘCOLARĂ	Realizarea și aplicarea unui chestionar pentru cunoașterea intereselor elevilor și părinților pentru disciplinele opționale;	→			
		Elaborarea programelor pentru disciplinele opționale alese de elevi;	→	→	→	→
		Proiectarea activităților extracurriculare și cuprinderea tuturor elevilor într-o formă de activitate nonformală.	→	→		
2.	RESURSE UMANE	Participarea cadrelor didactice la programe de formare;	→	→	→	→
		Creșterea calității procesului de predare-învățare și asigurarea educației de bază pentru toți elevii;	→	→		
		Perfecționarea cadrelor didactice privind managementul clasei;	→	→	→	
		Împlicarea cadrelor didactice în activități de cercetare pedagogică în vederea elaborării de materiale metodice și instrumente de activitate didactică (fișe, teste);	→	→		
		Perfecționarea cadrelor didactice în utilizarea calculatorului și creșterea numărului de lecții în Sistemul Educațional Informatizat.	→	→		
3.	RESURSE MATERIALE ȘI FINANCIARE	Asigurarea condițiilor materiale optime pentru desfășurarea procesului instructiv-educativ;	→	→	→	→
		Asigurarea finanțării pentru activități de întreținere și dezvoltare a patrimoniului;	→	→	→	→
		Procurarea de fonduri extrabugetare pentru achiziționarea de materiale și pentru acordarea de stimulente materiale și premii pentru performanțe școlare și didactice.	→	→	→	→
		Creșterea funcționalității platformei SEI;	→	→		
		Gestionarea de către învățători, diriginți și comitetele de părinți ale claselor a patrimoniului din sălile de clasă;	→	→	→	→
		Identificarea de programe de finanțare externă și scrierea de proiecte.	→	→	→	→
			→	→		
4.	RELAȚII COMUNITARE	Realizarea unui proiect de parteneriat cu Clubul Copiilor Motru	→			
		Identificarea de noi programe de finanțare pentru realizarea proiectului cultural "Dansuri populare"	→	→		
		Realizarea de campanii de strângere de fonduri în parteneriat cu Consiliul Reprezentativ al Părinților.	→	→	→	→

VI. MECANISME ȘI INSTRUMENTE DE MONITORIZARE ȘI EVALUARE

1. MONITORIZAREA INTERNĂ

NR.	ACȚIUNEA	RESPONSABIL	PARTENERI	TERMEN	ÎNREGISTRAREA REZULTATELOR	INSTRUMENTE	INDICATORI
1.	Elaborarea și afișarea proiectului de dezvoltare instituțională	Director	-șefii comisiilor și catedrelor; -comisia pentru evaluarea și asigurarea calității	Sept 2013	-produsul final	-fișă de apreciere	-criteriile de realizare a PDI
2.	Curriculum la Decizia Școlii: proiectare și aplicare	Director	-șefii comisiilor și catedrelor;	2013/2014	-proiect CDȘ	-fișe de evaluare	-standardele de evaluare
3.	Înscrierea la cursuri de formare	Director	-responsabil de formare continuă	Pe parcursul derulării proiectului	-în baza de date a școlii	-liste de prezență la cursuri.	-număr de cadre didactice înscrise.
4.	Starea de funcționalitate a clădirii	director	-învățători, diriginți, elevi, personal administrativ	-săptămânal	-registru de evidență a reparațiilor	-analize, rapoarte	Volumul cheltuielilor pentru reparații curente.
5.	Proiecte de parteneriat în derulare sau în pregătire	Director	-responsabil cu proiecte și programe educaționale și cadrele didactice	-lunar	-în baza de date a școlii	-analize, fișe de evaluare	-număr proiecte
6.	Imaginea școlii reflectată în mass-media	Director	-responsabil cu promovarea imaginii școlii	-lunar	-în baza de date a școlii	-situații statistice	

2. MONITORIZARE EXTERNĂ - Va fi realizată de reprezentanții ISJ , MENCS.

3. EVALUARE INTERNĂ

NR.	ACȚIUNEA	RESPONSABIL	PARTENERI	TERMEN	ÎNREGISTRAREA REZULTATELOR	INSTRUMENTE	INDICATORI
1.	Disciplinele opționale realizate în urma chestionării elevilor și părinților	Director	-comisia pentru asigurarea și evaluarea calității , șefii comisiilor și catedrelor	-la finalul acțiunii	-în baza de date a școlii	-chestionare, fișe de apreciere, fișe de analiză a documentelor	-descriptori de performanță, număr persoane chestionate, număr discipline opționale realizate
2.	Creșterea calității procesului de predare învățare reflectată în rezultatele elevilor	Director	-comisia pentru asigurarea și evaluarea calității , șefii comisiilor și catedrelor	-semestrial	-în baza de date a școlii	-analize, statistici	-numărul cadrelor didactice formate, numărul elevilor promovați, mediocri și cu rezultate de performanță
3.	Situația spațiilor de învățământ și a clădirilor școlare	Director	-comisia pentru asigurarea și evaluarea calității	-semestrial	-în baza de date a școlii	-analize, rapoarte	-creșterea/scăderea cheltuielilor de întreținere
4.	Proiecte de parteneriat realizate	Director	-responsabil cu proiecte și programe educaționale.	-semestrial	-în baza de date a școlii	-analize	-Numărul de proiecte de parteneriat aprobate
5.	Realizări ale școlii reflectate în mass media locală și națională	Consilier educativ	-responsabil cu promovarea școlii	-lunar	-în baza de date a școlii	-statistici, rapoarte	-numărul de apariții pozitive în mass-media

4.EVALUARE EXTERNĂ

Va fi realizată de reprezentanții ISJ , MENCS.

DIRECTOR,
Prof. DRAGHICI NICOLETA MIHAELA

PLAN OPERAȚIONAL

DE IMPLEMENTARE A PROIECTULUI DE DEZVOLTARE INSTITUȚIONALĂ

PROGRAMUL DE ÎMBUNĂȚĂȚIRE A OFERTEI EDUCAȚIONALE A ȘCOLII						
TINTĂ STRATEGICĂ: CDȘ DIVERSIFICAT ȘI ATRACTIV, REALIZAT PRIN CONSULTAREA ELEVILOR ȘI PĂRINȚILOR						
ACTIVITATEA	REZULTAT	TERMEN	RESPONSABILI	RESURSE	INDICATORI DE PERFORMANȚĂ	BUGET ȘI SURSE DE FINANȚARE
1. Aplicarea de chestionare părinților și elevilor referitoare la oferta de discipline opționale din anul școlar trecut și propuneri pentru anul școlar în curs	-realizarea unui CDȘ care să țină seama și de propunerile elevilor și părinților.	Oct. 2016	-director -învățători -diriginți	-elevi -părinți -cadre didactice -chestionare	-cel puțin 4 propuneri vor fi incluse în CDȘ	-bugetul școlii are asigurate sumele necesare pentru perfecționare cu plata de la bugetul local.
2. Prelucrarea datelor oferite de chestionare, prezentarea proiectului CDȘ în Consiliul profesoral, în ședințele cu părinții și în orele de dirigenție	-proiect CDȘ unanim apreciat de către elevi, părinți și cadre didactice.	Nov.. 2016	-director	-baza de date -învățători -diriginți	-proiectul CDȘ va fi aprobat cu peste 90% din voturi	
3. Testarea opțiunilor elevilor privind CDȘ 2014-2015	-paleta largă a disciplinelor opționale oferă elevilor posibilitatea alegerii opționalului dorit	Ian. 2017	-director -învățători -diriginți	-tabele nominale cu opțiuni	-toți elevii vor opta pentru minium un opțional din oferta CDȘ	

PROGRAMUL DE FORMARE A CADRELOR DIDACTICE**TINTĂ STRATEGICĂ: ÎNCADRAREA CU PERSONA DIDACTIC CU O ÎNALTĂ PREGĂTIRE ȘTIINȚIFICĂ ȘI METODICĂ, RECEPTIV LA NOU ȘI INTERESAT DE PERFECTIONARE ȘI FORMARE CONTINUĂ**

ACTIVITATEA	REZULTAT	TERMEN	RESPONSABILI	RESURSE	INDICATORI DE PERFORMANȚĂ	BUGET ȘI SURSE DE FINANȚARE
1. Identificarea cadrelor didactice care nu au participat la cursuri de perfecționare în specialitate și metodică predării.	-existența în colectiv de cadre didactice care nu au participat la perfecționare în ultimii 5 ani	Sept 2016	-director -responsabil cu formarea continuă	cadre didactice	-50% dintre profesori optează pentru participarea la un curs de formare	-bugetul școlii are asigurate sumele necesare pentru perfecționare cu plata de la bugetul local.
2. Informarea cadrelor didactice cu oferta de formare a CCD.	-cadre didactice care își manifestă interesul de participa la perfecționare.	Oct. 2016	-director -responsabil cu formarea continuă	Cadre didactice	-50% dintre profesori îndeplinesc condițiile de participare la formare	
3. Participarea cadrelor didactice la activități de formare continuă	-40% dintre profesori vor participa la un stagiul de formare în specialitate	Ian.-iun. 2017	-director	Cadre didactice	-toate cadrele înscrise vor absolvi stagiul de formare	

PROGRAMUL DE ASIGURARE A PREGĂTIRII DE BAZĂ A ELEVILOR ȘI DE CREȘTERE A PERFORMANȚELOR ȘCOLARE**TINTĂ STRATEGICĂ:PREVENIREA EȘECULUI ȘCOLAR, CREȘTEREA PERFORMANȚELOR ELEVILOR SUPRADOTAȚI ȘI INCLUDEREA TUTUROR ELEVILOR ÎNTR-O FORMĂ SUPERIOARĂ DE ȘCOLARIZARE**

ACTIVITATEA	REZULTAT	TERMEN	RESPONSABILI	RESURSE	INDICATORI DE PERFORMANȚĂ	BUGET ȘI SURSE DE FINANȚARE
1.Aplicarea diferențiată a sarcinilor de lucru pentru elevii cu probleme în învățare, elaborarea și realizarea planului de intervenție personalizat, precum și a curriculum-ului adaptat.	-promovarea reală a tuturor elevilor	Iun 2017	-director -șefi comisii și cadre metodice	-elevi -părinți -cadre didactice	-scăderea cu 50% a numărului de corigenți	
2.Organizarea, planificarea și realizarea pregătirii pentru performanță	-elevi foarte bine pregătiți, capabili să obțină rezultate de performanță la concursurile și olimpiadele școlare, inclusiv o calificare la faza națională	iun. 2017	-director -șefi comisii și cadre metodice	-elevi -părinți -cadre didactice	-creșterea cu 25% a numărului de premii	-performanțe apreciate cu premii în bani din fondul de premiere.

PROGRAMUL DE REPARAȚII ȘI ACHIZIȚII

TINTĂ STRATEGICĂ: GESTIONAREA, ÎNTREȚINEREA ȘI MENȚINEREA FUNCȚIONALITĂȚII PATRIMONIULUI ȘCOLII

ACTIVITATEA	REZULTAT	TERMEN	RESPONSABILI	RESURSE	INDICATORI DE PERFORMANȚĂ	BUGET ȘI SURSE DE FINANȚARE
1. Gestionarea și întreținerea patrimoniului din clase	-ambient școlar igienic și plăcut	2016-2017	-învățători -diriginți	-elevi -părinți -personal administrativ	-scăderea cu 50% a pagubelor realizate de către elevi	-Consiliul Reprezentativ al Părinților
2. Achiziționarea de calculatoare, aparatură audio	-creșterea calității actului didactic	Sep.2016-mar.2017	-director	-calculatoare radiocasetofoane; imprimante	-creșterea cu 30% a numărului de calculatoare	-venituri proprii
3. Zugrăvirea sălilor de clasă, a holurilor și grupurilor sanitare, igienizare și dezinsecție.	-crearea de condiții igienice în spațiul școlar	Aug.2017	-director	-consiliul local -personal adm.	-mediu ambiant igienic și estetic	-consiliul local

PROGRAMUL DE INCLUDERE A ȘCOLII ÎN CIRCUITUL DE VALORI LOCALE , NAȚIONALE, EUROPENE**ȚINTĂ STRATEGICĂ: PROMOVAREA IMAGINII ȘCOLII ÎN COMUNITATE**

ACTIVITATEA	REZULTAT	TERMEN	RESPONSABILI	RESURSE	INDICATORI DE PERFORMANȚĂ	BUGET ȘI SURSE DE FINANȚARE
1. Dezvoltarea de relații de parteneriat cu instituții din județ și din țară	-integrarea activităților elevilor și cadrelor didactice în viața spirituală a comunității	Sem I	-director -consilier proiecte și programe educative	-elevi -părinți -cadre didactice	-creșterea cu 15% numărului de proiecte de parteneriat	

2. Popularizarea prin intermediul web-site a factorilor implicați în activități de parteneriat	-comunitatea face cunoștință cu realitățile și preocupările școlii	2016-2017	-director -consilier proiecte și programe educative	-elevi -părinți -cadre didactice	-minimum o apariție pe lună pe web-situl școlii	
3. Implicarea părinților în acțiuni de promovare a imaginii școlii, realizarea de serbări, carnavaluri, tombole	-dezvoltarea relației școală-familie	Sem II	-director -consilier proiecte și programe educative	-elevi -părinți -cadre didactice	-organizarea unor activități lunare	-bugetul Consiliului Reprezentativ al Părinților
4. Realizarea proiectului cultural "Dansuri populare" în parteneriat cu Asociația „Fiii Lupșei”	-organizarea unei formații folclorice; -susținerea de spectacole	Ian 2017	-director	-elevi -părinți -cadre didactice	-formațiuni de dansuri de 12 perechi	Consiliul Local, bugetul Consiliului Reprezentativ al Părinților
5. Realizarea unor relații de parteneriat cu școli din județ și din țară	- schimb util de cunoștințe și experiență	Mai 2017	-director	-elevi -părinți -cadre didactice	-2 întâlniri sportive -un spectacol literar muzical -300 de participanți	-bugetul Consiliului Reprezentativ al Părinților

Întocmit,
 Responsabil CEAC,
 Educatoare MUNTEANU GHEORGIȚA

DIRECTOR,
 PROF. DRAGHICI NICOLETA MIHAELA